

Modelo de Gestión de la Privacidad



Gonvarri
Industries

POLT-CORP-06

Contenido:

1. Objetivo	3
2. Alcance	3
3. Términos y Definiciones	3
4. Documentos de Referencia	4
4.1 Normativa básica de referencia	4
5. Establecimiento Principal	4
6. Marco de Gobierno	4
6.1 El Comité de Privacidad.....	6
6.2. Responsable de Privacidad.....	6
6.3. Encargados de Privacidad.....	7
6.4. Unidad Responsable / Encargada del Tratamiento.....	8
6.5. Matriz RACI.....	9
7. Revisión y actualización del Modelo de Gestión	10
5. Idioma	10
6. Control de versión y documento	10
7. Aprobación y entrada en vigor	10
ANEXO	11
1.1 PERÍMETRO.....	11
1.2: Establecimiento Principal	15
1.3: Comité de Privacidad	15
1.4 Responsable de Privacidad.....	15
1.5 Encargados de Privacidad.....	15

1. Objetivo

El objeto del presente documento es establecer el Modelo de Gestión de la Privacidad en Gonvarri Industries (en adelante, GI) para dar cumplimiento a los requerimientos establecidos por el RGPD y a los distintos desarrollos normativos de aplicación en cada uno de los países de la Unión Europea o pertenecientes al Espacio Económico Europeo dónde GI tiene actividad.

2. Alcance

El Modelo de Gestión de Privacidad de GI es de aplicación a todos los tratamientos total o parcialmente automatizados de datos personales, así como a los tratamientos no automatizados de datos personales contenidos o destinados a ser incluidos en un fichero.

Así mismo, el presente Modelo de Gestión de la Privacidad es de aplicación al tratamiento de datos personales en el contexto de las actividades de un establecimiento de GI en la Unión Europea, independientemente de que el tratamiento tenga lugar en la Unión Europea o no.

En el Anexo del presente documento se detalla el listado de sociedades en la Unión Europea dentro del perímetro de actividad de GI.

3. Términos y Definiciones

Son de aplicación las siguientes definiciones:

- **Datos personales:** toda información sobre una persona física identificada o identificable. Se considerará persona física identificable toda persona cuya identidad pueda determinarse, directa o indirectamente, en particular mediante un identificador, como por ejemplo un nombre, un número de identificación, datos de localización, un identificador en línea o uno o varios elementos propios de la identidad física, fisiológica, genética, psíquica, económica, cultural o social de dicha persona.
- **Tratamiento:** cualquier operación o conjunto de operaciones realizadas sobre datos personales o conjuntos de datos personales, ya sea por procedimientos automatizados o no, como la recogida, registro, organización, estructuración, conservación, adaptación o modificación, extracción, consulta, utilización, comunicación por transmisión, difusión o cualquier otra forma de habilitación de acceso, cotejo o interconexión, limitación, supresión o destrucción.
- **Fichero:** todo conjunto estructurado de datos personales, accesibles con arreglo a criterios determinados, ya sea centralizado, descentralizado o repartido de forma funcional o geográfica.

4. Documentos de Referencia

4.1 Normativa básica de referencia

- REGLAMENTO (UE) 2016/679 DEL PARLAMENTO EUROPEO Y DEL CONSEJO de 27 de abril de 2016 relativo a la protección de las personas físicas en lo que respecta al tratamiento de datos personales y a la libre circulación de estos datos y por el que se deroga la Directiva 95/46/CE (en adelante Reglamento General de Protección de Datos - RGPD).
- Anteproyecto de Ley Orgánica de Protección de Datos de Carácter Personal (08/07/2017) (en adelante LOPD).
- Las distintas leyes locales aplicadas en cada país miembro de la Unión Europea como complemento de la RGPD.

5. Establecimiento Principal

GI, como Responsable y/o Encargado del Tratamiento de datos personales con establecimientos en más de un Estado miembro de la Unión Europea, debe establecer un Establecimiento Principal.

En este contexto, son de aplicación las siguientes definiciones:

- **Responsable del tratamiento:** la persona física o jurídica, que solo o junto con otros, determine los fines y medios del tratamiento.
- **Encargado del tratamiento:** la persona física o jurídica, que trate datos personales por cuenta del responsable del tratamiento.

En este contexto, se ha designado Establecimiento principal de GI al establecimiento dónde se toman las decisiones sobre los fines y los medios de los tratamientos de datos personales, con el poder para hacer aplicar tales decisiones sobre el resto de establecimientos que conforman GI.

En el Anexo se detallan los datos relativos al citado establecimiento.

6. Marco de Gobierno

De cara a gestionar la Privacidad en el seno de GI se ha establecido un Marco de Gobierno compuesto por los siguientes órganos, figuras y roles:

- **Comité de Privacidad**, formado por los responsables de: IT, Jurídico, RRHH y Compliance.
- **Responsable de Privacidad**, que reporta funcionalmente al Comité de Privacidad.

- **Encargado de Privacidad**, a nivel de fábrica o instalación, que reporta funcionalmente al Responsable de Privacidad.
- **Unidades Responsables** encargadas de los tratamientos de las fábricas o instalaciones.

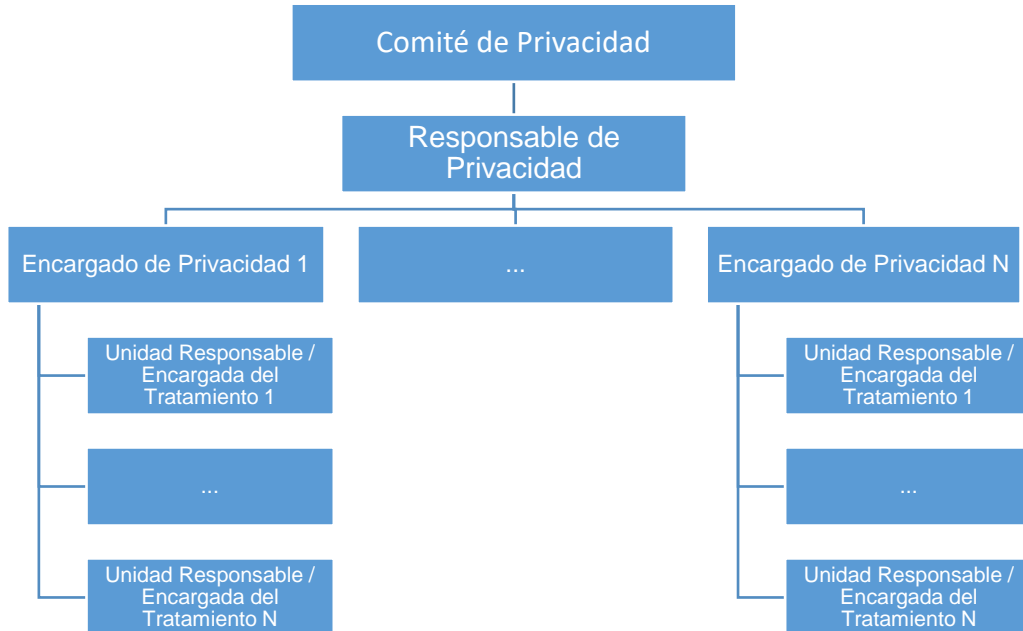

Cabe destacar que GI no requiere designar formalmente un **Delegado de Protección de Datos (DPD)** puesto que no son de aplicación los criterios establecidos en el apartado 1 del **Artículo 37** del GDPR. En concreto:

- No se han identificado tratamientos llevados a cabo por una autoridad u organismo público.
- No se han identificado tratamientos que requieran una observación habitual y sistemática a gran escala.
- No se han identificado tratamientos a gran escala de categorías especiales de datos personales (art. 9) o de condenas e infracciones penales (art. 10).

6.1 El Comité de Privacidad

El Comité de Privacidad es la unidad máxima de reporte en materia de Privacidad y está formado por los responsables de: IT, Jurídico, RRHH y Compliance.

Las principales funciones del Comité de Privacidad son:

- Aprobación y Revisión de la Política de Privacidad.
- Toma de Decisiones en situaciones particulares, entre las que se encuentran:
 - Incidentes de seguridad de riesgo alto.
 - Ejercicio de los derechos de interesado excepcionales.
 - Uso de tratamientos con un nivel de riesgo alto.
- Designar al Responsable de Privacidad.

6.2. Responsable de Privacidad

GI designa un Responsable de Privacidad bajo las siguientes **premisas**:

- GI garantizará que el Responsable de Privacidad participe de forma adecuada y en tiempo oportuno en todas las cuestiones relativas a la protección de los datos personales.
- GI respaldará al Responsable de Privacidad en el desempeño de sus funciones, facilitando los recursos necesarios para el desempeño de dichas funciones y el acceso a los datos personales y a las operaciones de tratamiento, y para el mantenimiento de sus conocimientos especializados.
- GI garantizará que el Responsable de Privacidad no reciba ninguna instrucción en lo que respecta al desempeño de sus funciones. No será destituido ni sancionado por desempeñar sus funciones.
- El Responsable de Privacidad reportará funcionalmente al Comité de Privacidad.
- Los interesados podrán ponerse en contacto con el Responsable de Privacidad en lo que respecta a todas las cuestiones relativas al tratamiento de sus datos personales y al ejercicio de sus derechos al amparo del RGPD y los distintos desarrollos normativos locales (por ejemplo, la LOPD).
- El Responsable de Privacidad podrá desempeñar otras funciones y cometidos. GI garantizará que dichas funciones y cometidos no dan lugar a conflicto de intereses.

Adicionalmente, el Responsable de Privacidad tiene las siguientes **funciones y responsabilidades**:

- Reportar al Comité de Privacidad los aspectos en materia de Privacidad.
- Informar y asesorar a los distintos Encargados de Privacidad y a los empleados que se ocupen de los tratamientos de datos personales
- Coordinar las revisiones periódicas del estado de cumplimiento de las instalaciones o fábricas.
- Planes de Acción: Supervisar los Planes de Acción para la adecuación GDPR.
- Inventario de Tratamiento: Coordinar y Supervisar que el Inventario de Tratamiento se encuentra actualizado.

- Evaluaciones de Impacto: Coordinar y Supervisar que se realizan y actualizan las Evaluaciones de Impacto.
- Análisis de Riesgos: Coordinar y Supervisar que se revisan y actualizan los Análisis de Riesgos.
- Relación Responsable y Encargado del Tratamiento: Coordinar y Supervisar que los acuerdos con los Encargados del Tratamiento dispongan de las medidas y clausulados adecuados.
- Derechos del Interesado: Analizar y dar respuesta a los Interesados que ejerzan sus derechos.
- Información y Consentimiento: Realizar y Coordinar los comunicados de información a los interesados y las gestiones para pedir consentimiento expreso.
- Gestión de Incidentes:
 - Registrar posibles incidentes de seguridad
 - Evaluar el impacto de posibles incidentes de seguridad
 - Escalar posibles incidentes de seguridad al Comité de Privacidad.
 - Apoyo en la resolución de posibles incidentes de seguridad.
 - Notificar a los empleados y a la autoridad de control posibles incidentes de seguridad.

En el anexo se detallan los datos de contacto del Responsable de Privacidad.

6.3. Encargados de Privacidad

GI designa un Encargado de Privacidad en cada uno de sus establecimientos bajo las siguientes **premisas:**

- GI garantizará que el Encargado de Privacidad participe de forma adecuada y en tiempo oportuno en todas las cuestiones relativas a la protección de los datos personales para los cuales su establecimiento es responsable o Encargado del Tratamiento.
- GI respaldará al Encargado de Privacidad en el desempeño de sus funciones, facilitando los recursos necesarios para el desempeño de dichas funciones y el acceso a los datos personales y a las operaciones de tratamiento, y para el mantenimiento de sus conocimientos especializados.
- GI garantizará que el Encargado de Privacidad no reciba ninguna instrucción en lo que respecta al desempeño de sus funciones. No será destituido ni sancionado por desempeñar sus funciones.
- El Encargado de Privacidad reportará funcionalmente al Responsable de Privacidad.
- Los interesados podrán ponerse en contacto con el Encargado de Privacidad por lo que respecta a todas las cuestiones relativas al tratamiento de sus datos personales y al ejercicio de sus derechos al amparo del RGPD y los distintos desarrollos normativos locales (por ejemplo, la LOPD).
- El Encargado de Privacidad podrá desempeñar otras funciones y cometidos. GI garantizará que dichas funciones y cometidos no dan lugar a conflicto de intereses.

Adicionalmente, el Encargado de Privacidad tiene las siguientes **funciones y responsabilidades:**

- Reportar al Responsable de Privacidad los aspectos en materia de Privacidad.

- Informar y asesorar a las Distintas Unidades Encargadas de los Tratamientos y a los empleados que se ocupen de los tratamientos de datos personales.
- Facilitar la realización de las revisiones periódicas del estado de cumplimiento de su instalación o fábrica.
- Planes de Acción: Asegurar y reportar la implantación de los Planes de Acción para la adecuación GDPR.
- Inventario de Tratamiento: Prestar el apoyo que asegure que el Inventario de Tratamiento se encuentra actualizado.
- Evaluaciones de Impacto: Prestar el apoyo necesario para realizar o actualizar Evaluaciones de Impacto.
- Análisis de Riesgos: Prestar el apoyo cuando sea necesario realizar o actualizar los Análisis de Riesgos.
- Relación Responsable y Encargado del Tratamiento: Identificar los Encargados del Tratamiento y coordinar el apoyo local para que los acuerdos dispongan de las medidas y clausulados adecuados.
- Derechos del Interesado: Prestar el apoyo local necesario que permita dar respuesta a los Interesados que ejerzan sus derechos.
- Información y Consentimiento: Prestar apoyo local para que los comunicados de información a los interesados y el consentimiento expreso se realice correctamente.
- Gestión de Incidentes:
 - Detectar posibles incidentes de seguridad.
 - Comunicar posibles incidentes de seguridad.
 - Apoyo en la resolución de posibles incidentes de seguridad.

En el Anexo se detallan los datos de contacto de los distintos Encargados de Privacidad.

6.4. Unidad Responsable / Encargada del Tratamiento

Las Unidades Responsables / Encargadas del Tratamiento son las áreas / departamentos dentro de GI que:

- Reportar al Encargado de Privacidad los aspectos en materia de Privacidad.
- Asesorar a los empleados que se ocupen de los tratamientos de datos personales.
- Facilitar la realización de las revisiones periódicas del estado de cumplimiento de su instalación o fábrica.
- Inventario de Tratamiento: Prestar el apoyo que asegure que sus tratamientos se encuentran actualizados.
- Evaluaciones de Impacto: Prestar el apoyo necesario para realizar o actualizar Evaluaciones de Impacto.
- Análisis de Riesgos: Prestar el apoyo cuando sea necesario realizar o actualizar los Análisis de Riesgos.
- Relación Responsable y Encargado del Tratamiento: Identificar los Encargados del Tratamiento asociados a sus tratamientos.
- Información y Consentimiento: Prestar apoyo local para que los comunicados de información a los interesados y el consentimiento expreso se realice correctamente.
- Gestión de Incidentes:
 - Detectar posibles incidentes de seguridad.

- Comunicar posibles incidentes de seguridad.

La principal **función** y **responsabilidad** de las Unidades Responsables / Encargadas del Tratamiento es colaborar con el Responsable de Privacidad y/o Encargado de Privacidad en el desarrollo de sus funciones.

6.5. Matriz RACI

En la siguiente matriz se resumen de forma agrupada las distintas funciones y responsabilidades de cada uno de los roles descritos en las secciones anteriores.

Se utiliza la siguiente nomenclatura:

- R: Responsable (Responsible).
- A: Encargado (Accountable).
- C: Consultado (Consulted).
- I: Informado (Informed).

Función	Comité de Privacidad	Responsable de Privacidad	Encargado de Privacidad	Unidad Responsable / Encargada del Tratamiento
Informar y asesorar en materia de privacidad.		R / A	R	
Clausulado en los contratos con encargados del tratamiento y terceros.		R / A	R	C
Transferencias Internacionales de Datos	I	R / A	R	C
Política de Retención de Datos de Carácter Personal	A	R	R	C / I
Manteneamiento y actualización de las Medidas de Seguridad implantadas	I	R / A	R	I
Detectar posibles incidentes de seguridad	I	R / A	R	C
Evaluar el impacto de posibles incidentes de seguridad	I	R / A	R	C
Escalar posibles incidentes de seguridad	I	R / A	R	I
Registrar posibles incidentes de seguridad	I	R / A	R	C
Apoyo en la resolución de posibles incidentes de seguridad.	C / I	R / A	R	C / I
Notificar al Órgano Regulador posibles incidentes de seguridad.	I	R / A	C	I
Notificar a los Afectados posibles incidentes de seguridad.	I	R / A	C	I
Realizar revisiones periódicas del estado de cumplimiento	I	R / A	C	C
Seguimiento periódico de los posibles planes de acción establecidos	I	R / A	R	
Reportar de forma periódica el estado de cumplimiento	I	R / A	R	
Cooperar y actual como punto de contacto con la autoridad de control en caso de ser requerido.	I	R / A	I	

7. Revisión y actualización del Modelo de Gestión

El presente documento se mantendrá actualizado y será revisado por parte del Responsable de Privacidad de GI como mínimo con carácter semestral o siempre que se produzcan cambios relevantes en la organización que así lo aconsejen.

5. Idioma

La presente Norma se publica en idioma español e inglés, siendo prevalente el primero, en caso de divergencia entre ambas.

6. Control de versión y documento

Versión	Fecha	Descripción	Elabora	Supervisa
Versión 1	19 de Julio de 2018	Versión inicial del documento	Daniel Lluch	Comité de Cumplimiento
Versión 2	25 de septiembre de 2019	Actualización de perímetro, marca y componentes comité.	Daniel Lluch	Comité de Cumplimiento

7. Aprobación y entrada en vigor

Esta norma ha sido aprobada por el Comité de Cumplimiento del Grupo Gonvarri Industries el día 19 de Julio de 2018, y entra en vigor 30 días naturales después del día de su aprobación. A partir de la entrada en vigor quedan derogadas las disposiciones previas existentes en su caso que regulen el mismo contenido.

FIRMADA POR EL COMITÉ DE CUMPLIMIENTO

ANEXO

1.1 PERÍMETRO

A continuación, se detallan los establecimientos / sociedades dentro del perímetro de GI:

Razón Social del Establecimiento	Tipo	Nombre	Localización	Ciudad	País
GONVARRI Corporación Financiera, S.L.	Centro de Servicios	Corporación Financiera	Calle Prolongación de Embajadores, s/n, 28053 Madrid	Madrid	España
GONVARRI I.Centro de Servicios, S.L.	Planta	Gonvarri Burgos	Polígono Gamonal Villimar, Calle la Bureba, 7, 09007 Burgos	Burgos	España
	Planta	Gonvarri Barcelona	Polígono Industrial Sant Vicenç, Carrer Ferralla, 32, 08755 Castellbisbal, Barcelona	Castellbisbal (Barcelona)	España
	Centro de Servicios	Corporación Financiera	Calle Prolongación de Embajadores, s/n, 28053 Madrid	Madrid	España
GONVARRI Tarragona, S.L.	Planta	Gonvarri Tarragona	Lugar Moll D'Aragó, 0, 43004 Tarragona	Tarragona	España
GONVARRI Valencia, S.L.	Planta	Gonvarri Valencia (Ferrodisa)	Autovía siderúrgica Villa-Gris, s/n Puerto Sagunto	Puerto de Sagunto (Valencia)	España
GONVARRI Vizcaya, S.A.	Oficina Comercial	Gonvarri Vizcaya	Calle Done Bikendi, 8, 48001 Bilbao, BI	Bilbao	España
GONVARRI MS Corporate, S.L	Oficina Comercial	Metal Structures Corporate	Calle Done Bikendi, 8, 48001 Bilbao, BI	Bilbao	España
Gonvauto Asturias S.L	Planta	Gonvauto Asturias	Polígono Industrial Cancienes 33470 Corvera, Asturias.	Cancienes (Aviles)	España
Gonvauto, S.A.	Planta	Gonvauto Barcelona	Polígono Industrial Sant Vicenç, Carrer Ferralla, 32, 08755 Castellbisbal, Barcelona	Castellbisbal (Barcelona)	España
Gonvauto Navarra, S.A.	Planta	Gonvauto Navarra	Polígono Industrial Sant Vicenç, Carrer Ferralla, 32, 08755 Castellbisbal, Barcelona	Castellbisbal (Barcelona)	España
Gonvauto Galicia, S.A.	Planta	Gonvauto Galicia	Lugar Muelle Pesquero, 0 S/N, 36900 Marín, PO	Marín (Pontevedra)	España
Hierros y Aplanaciones, S.A.	Planta	Hiasa	Polígono Industrial Cancienes 33470 Corvera, Asturias.	Cancienes (Aviles)	España
GM Solar Construction S.L	Planta	Hiasa	Polígono Industrial Cancienes 33470 Corvera, Asturias.	Cancienes (Aviles)	España

Razón Social del Establecimiento	Tipo	Nombre	Localización	Ciudad	País
Road Steel Engineering S.L	Planta	Hiasa	Polígono Industrial Cancienes 33470 Corvera, Asturias.	Cancienes (Aviles)	España
Solar Steel Engineering S.L	Planta	Hiasa	Polígono Industrial Cancienes 33470 Corvera, Asturias.	Cancienes (Aviles)	España
Supports S.L	Servicio	Supports	Autovía siderúrgica Villa-Gris, s/n Puerto Sagunto	Puerto de Sagunto (Valencia)	España
Laser Automotive Barcelona S.L	Planta	LABA	P.I Roca, Carrer Presseguerar, s/n, 08107 Martorelles, Barcelona	Martorelles	España
Laser Automotive Valencia S.L	Planta	LAVA	Avinguda d'Espioca, 140, 46460 Silla, València	Silla	España
GONVARRI Aluminium, GMBH.	Planta	Gonvarri Alumium	Wolff-Knippenberg-Straße 3, 99334 Amt Wachsenburg, Alemania	Amt Wachsenburg	Alemania
GONVARRI Automotive GMBH	Planta	Gonvarri Automotive	Wolff-Knippenberg-Straße 3, 99334 Ichtershausen, Alemania	Amt Wachsenburg	Alemania
Gonvauto Thüringen, GMBH	Planta	Gonvarri Thüringen	Wolff-Knippenberg-Straße 3, 99334 Ichtershausen, Alemania	Amt Wachsenburg	Alemania
	Oficina Comercial	Gonvarri Thüringen	Düsseldorf - Neuer Zollhof 3 5 etage 40221 Düsseldorf Alemania.	Düsseldorf	Alemania
GONVARRI Polska, SP, ZO O.	Planta	Gonvarri Polonia	Działkowców 13, 62-300 Września, Polonia	Września	Polonia
GONVARRI Ptos. Siderúrgicos,S.A.	Planta	Gonvarri Portugal	Sitio Vendas De Azeitão, Vendas De Azeitão, Setúbal, Portugal	Setúbal	Portugal
Steel & Alloy Ltd.	Planta	Steel & Alloy Slitting Centre	Bridge Street North. Warley, West Midlands, West Midlands, UK	Warley	UK
	Planta	Steel & Alloy Narrow Products /Coil Distribution	Kendricks Road, Darlaston, West Midlands, West Midlands, UK	Darlaston	UK
	Planta	Steel & Alloy UK	Trafalgar Works, Union Street, West Bromwich, West Midlands, UK	West Bromwich	UK
	Centro de Distribución	Steel & Alloy Distribution Centre	Wolverhampton Road, Cannock, West Midlands, UK	Cannock	UK
	Planta	Steel & Alloy Newton Aycliffe	Aycliffe Industrial Park, Newton Aycliffe, County Durham, Aycliffe, UK	Newton Aycliffe	UK

Razón Social del Establecimiento	Tipo	Nombre	Localización	Ciudad	País
CF Group Oy	Oficina Comercial	CF Group Oy	Sauvonrinne 12, 08500 Lohja	Lohja	Finlandia
Constructor Finland Oy	Oficina Comercial	Constructor Finland Oy	Sauvonrinne 12, 08500 Lohja	Lohja	Finlandia
Dexion, GMBH	Planta	Dexion Alemania	Dexion GmbH, Dexionstraße 1, 35321 Laubach, Alemania	Laubach	Alemania
Dexion Kft	Oficina Comercial	Dexion Hungría	Budaörs, Baross u. 89, 2040 Hungría	Budaörs	Hungría
Dexion NV/SA	Oficina Comercial	Dexion Belgica	Bureau & Design Center Heyzzel pleinplein B50 -BE-1020 Brussel	Bruselas	Bélgica
Dexion Storage Solutions SRL	Planta	Dexion Rumania	Strada Câmpului 1A, Râșnov 505400, Rumanía	Rasnov	Rumania
Constructor Sverige AB	Oficina Comercial	Constructor Suecia	Bergsjödalen 60, 415 23 Göteborg, Suecia	Göteborg	Suecia
Constructor Shared Services AB	Centro de Servicios		Bergsjödalen 60, 415 23 Göteborg, Suecia	Göteborg	Suecia
Dexion Polska Sp. Z.o.o	Oficina Comercial	Dexion Polonia	Wenecka 12, 03-244 Warszawa, Polonia	Warszawa	Polonia
Dexion SRO Czech	Oficina Comercial	Dexion Chequia	Antala Staška 220/77 Krč, 140 00 Praha 4, Česká republika	Praha	Chequia
Dexion Spol sro	Oficina Comercial	Dexion Eslovaquia	Diaľničná cesta 5, Hala B,, 903 01 Senec, Eslovaquia	Senec	Eslovaquia
Constructor Group UK Ltd	Oficina Comercial	Constructor UK	Murdock Rd, Swindon SN3 5HY, Reino Unido	Swindon	UK
Constructor Dexion Holland BV	Oficina Comercial	Dexion Holanda	Nijverheidsweg 23H, 3641 RP Mijdrecht, Países Bajos	Mijdrecht	Holanda
Constructor Danmark A/S	Oficina Comercial	Constructor Denmark	Rorupvej 1, 4320 Lejre, Dinamarca	Lejre	Dinamarca
Constructor Norge AS Norway	Oficina Comercial	Constructor Noruega	Østensjøveien 27, 0661 Oslo	Oslo	Noruega
Flejes Industriales, S.A.	Planta	FLINSA	Ctra. Ibi-Alicante, km. 1,5 03440 - IBI (Alicante) - ESPAÑA	Ibi	España

1.2: Establecimiento Principal

Se designa establecimiento principal para GI a:

<p>GONVARRI Corporación Financiera, S.L. Prolongación de Embajadores s/n 28053 Madrid</p>

1.3: Comité de Privacidad

Se designa al Comité de Privacidad como la unidad máxima de reporte en materia de Privacidad. En este sentido, los miembros que conforman el Comité de Privacidad deben pertenecer a los siguientes departamentos:

IT	Responsable designado por dicho departamento.
Jurídico	Responsable designado por dicho departamento.
Cumplimiento	Responsable designado por dicho departamento.
RRHH	Responsable designado por dicho departamento.

1.4 Responsable de Privacidad

Se designa como Responsable de Privacidad de GI a:

<p>Daniel Lluch Pindado daniel.lluch@gonvarri.com +34 91 275 13 86</p>

1.5 Encargados de Privacidad

Se designa como Encargados de Privacidad de los distintos establecimientos de GI a:

Razón Social del Establecimiento	Tipo	Nombre Establecimiento	Encargado de Privacidad	Email	Teléfono
GONVARRI Corporación Financiera, S.L.	Centro de Servicios	Corporación Financiera	Clasificado en la versión web	Clasificado en la versión web	Clasificado en la versión web
GONVARRI I.Centro de Servicios, S.L.	Planta	Gonvarri Burgos	Clasificado en la versión web	Clasificado en la versión web	Clasificado en la versión web
	Planta	Gonvarri Barcelona	Clasificado en la versión web	Clasificado en la versión web	Clasificado en la versión web
	Centro de Servicios	Corporación Financiera	Clasificado en la versión web	Clasificado en la versión web	Clasificado en la versión web
GONVARRI Tarragona, S.L.	Planta	Gonvarri Tarragona	Clasificado en la versión web	Clasificado en la versión web	Clasificado en la versión web
GONVARRI Valencia, S.L.	Planta	Gonvarri Valencia (Ferrodisa)	Clasificado en la versión web	Clasificado en la versión web	Clasificado en la versión web
GONVARRI Vizcaya, S.A.	Oficina Comercial	Gonvarri Vizcaya	Clasificado en la versión web	Clasificado en la versión web	Clasificado en la versión web
GONVARRI MS Corporate, S.L	Oficina Comercial	Metal Structures Corporate	Clasificado en la versión web	Clasificado en la versión web	Clasificado en la versión web
Gonvauto Asturias S.L	Planta	Gonvauto Asturias	Clasificado en la versión web	Clasificado en la versión web	Clasificado en la versión web
Gonvauto, S.A.	Planta	Gonvauto Barcelona	Clasificado en la versión web	Clasificado en la versión web	Clasificado en la versión web
Gonvauto Navarra, S.A.	Planta	Gonvauto Navarra	Clasificado en la versión web	Clasificado en la versión web	Clasificado en la versión web
Gonvauto Galicia, S.A.	Planta	Gonvauto Galicia	Clasificado en la versión web	Clasificado en la versión web	Clasificado en la versión web
Hierros y Aplanaciones, S.A.	Planta	Hiasa	Clasificado en la versión web	Clasificado en la versión web	Clasificado en la versión web
GM Solar Construction S.L	Planta	Hiasa	Clasificado en la versión web	Clasificado en la versión web	Clasificado en la versión web
Road Steel Engineering S.L	Planta	Hiasa	Clasificado en la versión web	Clasificado en la versión web	Clasificado en la versión web
Solar Steel Engineering S.L	Planta	Hiasa	Clasificado en la versión web	Clasificado en la versión web	Clasificado en la versión web
Supports S.L	Servicio	Supports	Clasificado en la versión web	Clasificado en la versión web	Clasificado en la versión web

Razón Social del Establecimiento	Tipo	Nombre Establecimiento	Encargado de Privacidad	Email	Teléfono
Laser Automotive Barcelona S.L	Planta	LABA	Clasificado en la versión web	Clasificado en la versión web	Clasificado en la versión web
Laser Automotive Valencia S.L	Planta	LAVA	Clasificado en la versión web	Clasificado en la versión web	Clasificado en la versión web
GONVARRI Aluminium, GMBH.	Planta	Gonvarri Alumium	Clasificado en la versión web	Clasificado en la versión web	Clasificado en la versión web
GONVARRI Automotive GMBH	Planta	Gonvarri Automotive	Clasificado en la versión web	Clasificado en la versión web	Clasificado en la versión web
Gonvauto Thüringen, GMBH	Planta	Gonvarri Thüringen	Clasificado en la versión web	Clasificado en la versión web	Clasificado en la versión web
	Oficina Comercial	Gonvarri Thüringen	Clasificado en la versión web	Clasificado en la versión web	Clasificado en la versión web
GONVARRI Polska, SP, ZO O.	Planta	Gonvarri Polonia	Clasificado en la versión web	Clasificado en la versión web	Clasificado en la versión web
GONVARRI Ptos. Siderúrgicos,S.A.	Planta	Gonvarri Portugal	Clasificado en la versión web	Clasificado en la versión web	Clasificado en la versión web
Steel & Alloy Ltd.	Planta	Steel & Alloy Slitting Centre	Clasificado en la versión web	Clasificado en la versión web	Clasificado en la versión web
	Planta	Steel & Alloy Narrow Products /Coil Distribution	Clasificado en la versión web	Clasificado en la versión web	Clasificado en la versión web
	Planta	Steel & Alloy UK	Clasificado en la versión web	Clasificado en la versión web	Clasificado en la versión web
	Centro de Distribución	Steel & Alloy Distribution Centre	Clasificado en la versión web	Clasificado en la versión web	Clasificado en la versión web
	Planta	Steel & Alloy Newton Aycliffe	Clasificado en la versión web	Clasificado en la versión web	Clasificado en la versión web
CF Group Oy	Oficina Comercial	CF Group Oy	Clasificado en la versión web	Clasificado en la versión web	Clasificado en la versión web
Constructor Finland Oy	Oficina Comercial	Constructor Finland Oy	Clasificado en la versión web	Clasificado en la versión web	Clasificado en la versión web
Dexion, GMBH	Planta	Dexion Alemania	Clasificado en la versión web	Clasificado en la versión web	Clasificado en la versión web
Dexion Kft	Oficina Comercial	Dexion Hungría	Clasificado en la versión web	Clasificado en la versión web	Clasificado en la versión web
Dexion NV/SA	Oficina Comercial	Dexion Belgica	Clasificado en la versión web	Clasificado en la versión web	Clasificado en la versión web
Dexion Storage Solutions SRL	Planta	Dexion Rumania	Clasificado en la versión web	Clasificado en la versión web	Clasificado en la versión web

Razón Social del Establecimiento	Tipo	Nombre Establecimiento	Encargado de Privacidad	Email	Teléfono
Constructor Sverige AB	Oficina Comercial	Constructor Suecia	Clasificado en la versión web	Clasificado en la versión web	Clasificado en la versión web
Constructor Shared Services AB	Centro de Servicios		Clasificado en la versión web	Clasificado en la versión web	Clasificado en la versión web
Dexion Polska Sp. Z.o.o	Oficina Comercial	Dexion Polonia	Clasificado en la versión web	Clasificado en la versión web	Clasificado en la versión web
Dexion SRO Czech	Oficina Comercial	Dexion Chequia	Clasificado en la versión web	Clasificado en la versión web	Clasificado en la versión web
Dexion Spol sro	Oficina Comercial	Dexion Eslovaquia	Clasificado en la versión web	Clasificado en la versión web	Clasificado en la versión web
Constructor Group UK Ltd	Oficina Comercial	Constructor UK	Clasificado en la versión web	Clasificado en la versión web	Clasificado en la versión web
Constructor Dexion Holland BV	Oficina Comercial	Dexion Holanda	Clasificado en la versión web	Clasificado en la versión web	Clasificado en la versión web
Constructor Danmark A/S	Oficina Comercial	Constructor Denmark	Clasificado en la versión web	Clasificado en la versión web	Clasificado en la versión web
Constructor Norge AS Norway	Oficina Comercial	Constructor Noruega	Clasificado en la versión web	Clasificado en la versión web	Clasificado en la versión web
Flejes Industriales S.A	Planta	FLINSA	Clasificado en la versión web	Clasificado en la versión web	Clasificado en la versión web



Gonvarri
Industries